明治三十九年十月一日第三種郵便物認可
中華郵政局特准掛號認爲新聞紙類

盛京時報

刊日…中日大祭禮拜日之翌日
大正二年陽七月十七日 陰六月十四日
本報價目（每張銅元五枚每月七角 外埠郵寄每月八角半 外城半年四圓八角全年九元）
告白刊例（一行五號字十六字起碼 日者者行四仙登長期者價從而議）
奉天大西門外什字街路北
發行人 一宮房次郎
發行所 盛京時報館
電話 日二二二番 中一八六號

論說

厭亂與倡亂

就國民大多數之心理推測之。則率爲厭亂者。然則自今以往。亂事殆可不作。而孰知倡亂者則且興高采烈。機關屢屢破獲。而其謀進行也。亦益以亟。豈其不屑以一已之主張。易多數人之樂利耶。抑利祿之見。膠滯於中。而未由自拔。因遂不惜倒行逆施。以求一逞也。倡亂者非必無所藉口。而其戾於多數人之心理。則亦灼然易見者。然而獎勵亂黨之盲論家。則且不惜以詭說遁辭。爲之假借也。幸國民之大多數。怵於切身之利害。而不爲若輩之所淆惑。於是亂端雖肇。而遺禍則猶未大焉。夫而此謀國體之改革。曾得國民大多數之同意。胡至於今。而獨表示其反對之態度耶。讀者閱於斯之所主張與時局確乎其不相容。故倡亂者雖竭其智能。徵求吾民之同意。而吾民則終淡泊遇之。或且不勝其忿懟之情也耳。然則吾國民確乎其爲厭亂者。倡亂者之所爲。確乎不能得吾國民之同意也。以故吾國民對於弭亂者之種種方法。率贊成之。手段縱稍涉於惡辣。而亦不非議之。以如不是則亂勢一張。國民將重罹蹂躪死亡之慘也。且以國基猶未大定。加以搖撼。必立見其傾圮。吾國民誠欲犧牲一切。以求達最後之目的。而無如所謂目的物者。乃一至危極險之境。然則吾民雖愚。亦安忍隨倡亂者。而與之同盡也。倡亂者之在今日。蓋猶中風狂走。不知稅駕何力。而弭亂者。則全本於國民大多數之心理。而施其補救之術者也。倡亂者與弭亂者。蓋立於絕對之地位。而由吾國民一方面視之。則弭亂者是。而倡亂者非。夫吾國民寧絕無改進之思想。顧認定爲今茲猶非其時。且不能屬其事於今日之倡亂者。蓋就現勢言。今日宜以維持爲改進張本。不應以急疾之改進。擾亂當前之秩序。尤不能包藏禍心。而藉口於改進。以破壞一切也。要之亂者。法之反本。必不得已而出此。若以爲可狃。則塗炭者何辜。況欲借徑於此。以求一已之祿利也耶。無論所事萬不能成。即成亦復何樂。宜乎太多數之國民。賤且惡之。而隱擊其肘也。

哀詞

嗚呼。王以貴冑之尊。就學海外。已復入英艦練習。躬親賤役。卒能齎其所學以歸。振興海軍。爲國扞衛。曰王之志遂。而國家之光榮。亦復一躍丈文。誠不朽之盛業。開世一出之偉人已。曰王承　先皇信任之隆。與聞國家大計。所規畫者。所救正者。頗難僂指數。而其犖犖大者。則載在史宬。昭然可考也。茲者國家正資倚畀。而天不慭遺。大星遽隕。朝野聞耗。異口同悲。嗟乎。王之精誠貫日月。忠義蕩霄漢。雖神歸天上。而英靈不沫。必且日往來於蓬瀛三島間。尙其佑啟我後人。而以訏謨相昭示歟。抒此蕪詞。聊伸哀悃。情長筆拙。不盡欲言。

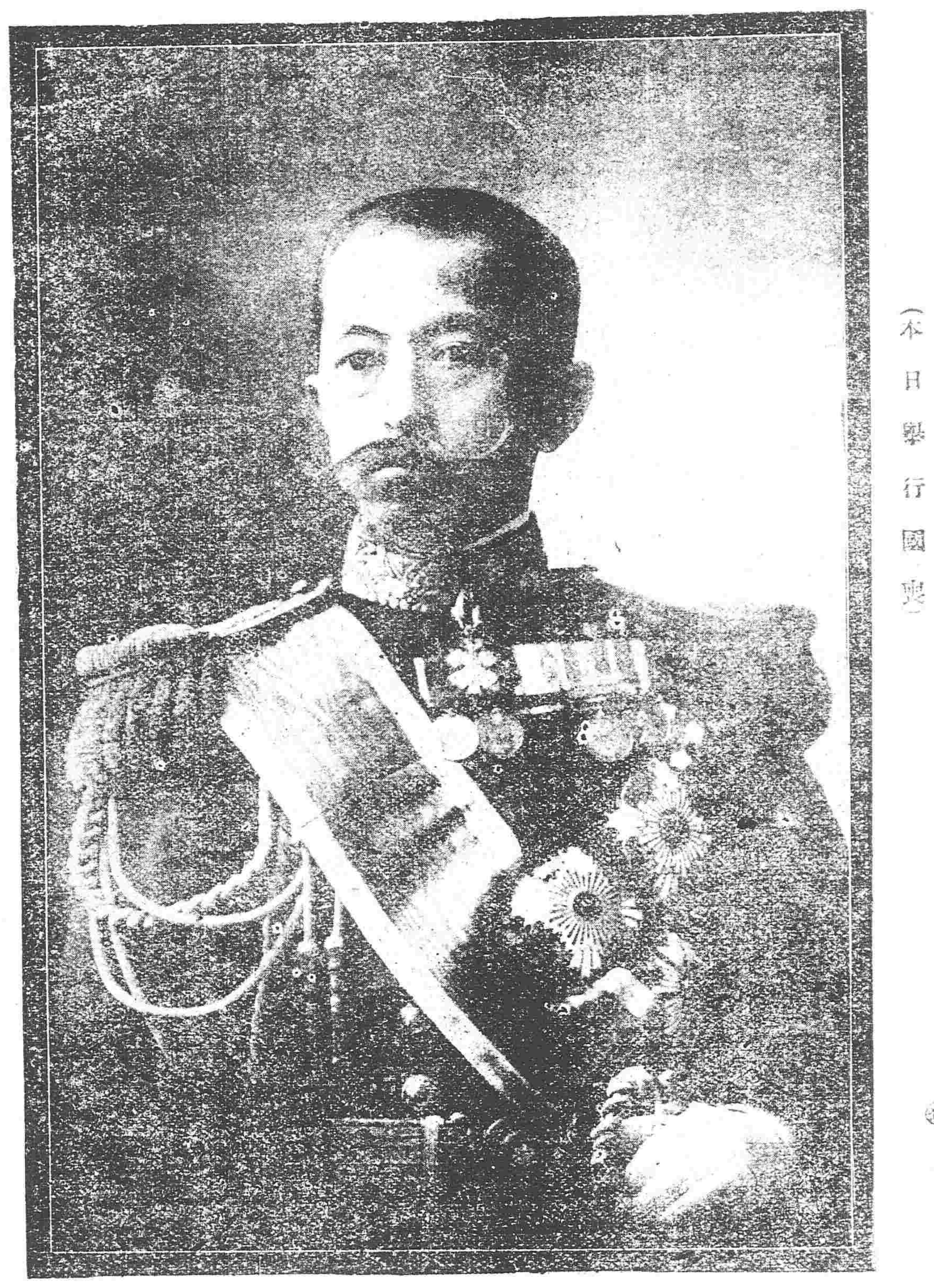

已故有栖川宮威仁親王玉照（本日舉行國葬）

雜錄

浦信鐵路借欵說帖暨合同草案（續）

第四欵　此借欵利息按票面數目處數當年五厘自出售債票之日起算由中國政府每半年交付一次當造路期內由借欵進項或由別欵交付嗣後先由該路進欵交付次由中國政府以爲合宜之別項進欵交付按陽歷自出售債票之日起算每半年按照此合同附表數目日期於十四日前交付一次

第五欵　此借欵除後開之第六欵詳載外以四十年爲期自訂定借欵之日起算至第十一年起還本每年應付還欵數由該鐵路進項或由中國政府以爲合宜之別項進欵交付每日按照此合同附表數目日期於十四日前交付

第六欵　由發售此借欵債票之日起至第十年後無論何時若中國政府欲將借欵全數清還或欲先還合同附表所載未到期之數若干均可照辦半期二十年照債票上數目加價二磅半即係每一百磅債票一張還一百零二磅半第二十年後無須加價惟每次預還若干中國政府應於六個月之前用公文知會公司其預還之數照借欵招帖內載指閾日期多加括圜次數

第七欵　匯票銀行既經公司派爲經理借欵代表之銀行其每年應還本利除第四第五欵詳載外照此合同附表數目日期十四日前由督辦在上海用規銀及或新國幣（俟此項國幣行有實効）交附該銀行足數在倫敦交還金磅其磅價與該銀行當日訂定或可於六個月內無論何時皆可隨便訂定此所還之本利可以交付金磅若中國政府遇有金磅實在歐洲欲提用交還本利於十四日前亦可用金付還但不得爲此故由中國匯去每年付還之本利匯豐銀行於一千分計收二分五作爲經理費用（未完）

文苑

東山雜記二一（續）（禮堂）

城隍之祀。以城隍爲名。義主于土。即古之社神。祭法所謂諸侯爲百姓立社曰國社也。又城鄉土地祠亦然。所謂大夫以下成群立社曰置社也。今大江以南。人家宅神。亦謂之家堂土地。其神蓋當古之中霤。亦社神之類也。禮郊特牲云。家主中霤。而國主社。則一家之中霤。即與一國一邑之社相當。其神亦爲一人。左傳晉蔡史墨言五行之官。實爲五官。實列受氏姓。封爲上公。祀爲貴神。社稷五祀。是尊是奉。木正曰句芒。火正曰祝融。金正曰蓐收。水正曰玄冥。土正曰后土（又曰后土爲社）則社與五祀之神即此五官。故賈逵注左傳云。句芒祀于戶。祝融祀于竈。蓐收祀于門。玄冥祀于井。后土祀于中霤。杜注于后土下。亦云土爲羣物主。故稱后也。其神句龍焉。在家則祀中霤。在野則爲社。皆言中霤與社爲一神。案中霤與……水所謂之處。本以地言。則此說殆可信。今之村公宅神與城隍之神。均謂之土地。其理一貫可知。今之神。實古之中霤。而其神則后土。其名則何能也。

今之瓜皮小帽。明時已有之。劉若愚酌中志。皇子未冠時。戴元青綺紗六瓣有頂圓帽。名曰瓜拉冠。此與今之小帽無稍異處。然此亦不始於明。實古代弁之遺制也。周禮弁師。王之六弁。會五采玉璂象邸玉笄。鄭君註。會讀如大會之會。縫中也。皮弁之縫中。每貫結五采玉十二以爲飾。謂之綦。則皮弁當以各瓣縫合。如今之小帽矣。鄭注又云。邸下柢也。以象骨爲之。賈疏云。下柢也者。謂于弁內頂上以象骨爲柢。則邸即今之帽結矣。其制實與今之小帽無異。特所用材料不同耳。

十餘年來。南北少年。無論男女。盛行劉海。剪其前面之髮。垂之於額。其長者往往被眉。蓋市肆劉海所畫仙人其髮類此。故謂之前劉海。實則古代子事父母之飾。詩髧彼兩髦。髦者。髮至眉。子事父母之飾。幼時蓋以眞髮爲之。然長而有父母者。猶爲此飾。禮記云。旣殯。主人脫髦。喪大記云。小斂主人脫髦。蓋以假髮爲之。故可脫。均以父母既死。無事此飾故也。

纏足始于何時。前人攷者甚多。然無定說。余見唐周昉所畫聽琴圖。一聽者。一彈者。皆貴人不纏足。唯宮女侍立者二人。則纖利屣甚纖削可知唐宮掖中已爲之。但妃嬪等尙不爾耳。

火險告白

左者弊行經理火險已有年矣因今、推廣交易起見敢添承保　市貨、屋產、家私衣箱、綢房貨物、等件凡遇不測立即照章賠償毫無延悞如蒙紳商賜顧者請移玉弊行面議可也至於保棧開列於左

保頭等平房	每壹千元	八元
保二等平房	每壹千元	十元
保三等平房	每壹千元	十三元
保頭等房內存貨	每壹千元	十二元
保二等房內存貨	每壹千元	十五元
保三等房內存貨	每壹千元	二十元

代理 明治火險公司
代理 日本火險公司
代理 共同火險公司
代理 東京火險公司

三井洋行　奉天大西關
電話 中國一一五五號 日本二一二號 日本三一五號

往上海定期輪船廣告

神戶丸 七月十七日（陰六月十四日）
博愛丸 七月二十四日（陰六月廿八日）

大連開 每禮拜四
上海到 每禮拜六
上海開 每禮拜一
大連到 每禮拜三

頭等票日金四十圓（一去）日金六十四圓（來往）
二等票日金二十五圓 同 四十圓
三等票日金十圓
本事務所及在營口遼陽奉天鐵嶺長春各站均可發賣聯絡船車票
因輪船見有鋪有無線電信以期迅達而謀乘客之便利

南滿州鐵道株式會社
大連埠頭事務所

日本郵船會社滊船廣告 由大連埠頭起

酒田丸 七月十七日（陰六月十四日）上午十時開 往太沽營口
相模丸 七月廿一日（陰六月十八日）正午開 同

日本郵船會社代理店 三井洋行大連支店 電話（三一〇）（四六〇）
乘船票由本店帳房所自買如有乘客請至本所購買

怡生輪船開往上海日期

陰歷	陰歷
五月十七中午開	六月初二中午開
六月十六中午開	七月初一中午開
七月十五中午開	七月廿九中午開
八月十三上午開	八月廿七上午開
九月十二上午開	九月廿六上午開
十月十一上午開	十月廿五上午開

本輪準期開往上海風雨無阻輪內裝修清潔上下房艙舖設幽雅官商女眷搭乘異常穩妥茶水滿暢殺饌豐盛茶房人等侍奉周到望　貴客早降營口生今已按期每逢星六在營口開船往上海

怡和行
怡生輪船賬房王啓

橫濱正金銀行 奉天支店

奉天城內四平街　電話十二番

資本金四千八百萬圓
公積金一千八百二十萬圓

總店 橫濱
支店 神戶 東京 長崎 大阪 倫敦 里昂 紐育 桑港 孟買 布哇 喀達 喀囒 香港 上海 長春 安東 北京 大連 旅順 營口 遼陽 鐵嶺 漢口 天津

命令

●臨時大總統命令（七月十四日）

任命文齡爲左翼前鋒統領此令

北京專電

●南京果宣告獨立乎

黃興於十四日晚由上海起程前赴南京所有江蘇各軍隊行將加入黃興現已宣言南京之獨立聞袁總統電飭陸軍第五師迅速攻擊南京

●南北兩軍戰地實況

駐紮湖口南軍聲勢大張九江駐有北軍一協德安方面則形勢危迫聞南軍現正自西南方包圍北軍

●北軍日以加增

北軍陸續南下兵額日以加增

上海專電

●南軍聲勢大熾消息

南軍在廬山路十里堡交戰北軍敗退傷亡約計三百南軍軍火軍需充實聲勢大熾

●南北戰爭之影響

上海市場因南北戰爭漸現恐慌之色

●南省軍隊秘密聯絡消息

據南京消息李烈鈞等之策劃頗有成效南省軍隊之聯絡署已成立不日將在南京起事駐甯第八師及第一旅均已密籌參加南軍之計劃

●北軍受傷者十五人

林將軍所部軍隊與北軍相互激戰林將軍當將青山樺子嶺佔住北軍則佔據石虎此役北軍受傷者計十五人

●將校之脫營潛逃者

駐紮南昌陸軍將校脫營潛赴湖口者實繁有徒江西護軍使歐陽武藉無力檢束爲名呈請辭職

●記北軍小挫情形

駐紮德安林旅長奉李烈鈞之命自十一日晚開始前進於十二日晨刻在沙河鎭（距九江八英里）地方與北軍衝突旋北軍挫衄乃遺棄死傷者數十人退至後面三英里之處南軍尾擊不已在廬山街道十里（堡距九江五英里）再交兵火此役北軍頗受損害運赴九江之死傷者已達二十餘人之多聞九江要塞司令官陳廷訓現正援助北軍

●南京警備加嚴

北軍與海軍聯絡一氣將大舉攻襲湖口並聞現在南京謠言紛傳若下關地方已布戒嚴令警備鐵路晝夜不懈

●沿鐵道線一律戒嚴

外間傳說南軍擬將以南京爲根據地現在滬甯鐵路及津浦鐵路等處佈置軍隊異常戒嚴

●代理鎭守使鼠竄滬濱

十二日代理鎭守使潛逃上海蓋以其部下叛亂無力鎭壓之故

九江來電

●北軍炮攻九江

北軍決意侵入九江城內現已開始砲擊砲聲隆隆商民遷逃

●黃克强有與李烈鈞同在湖口之說

南北兩軍現在九江激戰北軍戰傷者陸續護送後方外間傳述黃克强與李烈鈞均在湖口未知確否

●討袁軍之組織

李烈鈞現在湖口組織討袁軍已於十二日據情通告各省

漢口專電

●南北兩軍激戰情形

南北兩軍於十二日早及下午激戰兩次是日早之戰鬭則駐沙河之南軍進擊北軍北軍不利而退北軍傷亡計四十南軍傷亡未詳並聞北軍自前晚以來將軍隊並機關槍搭載火車陸續運往戰場南軍除火車運兵外另用小輪七八艘運輸軍火又是日下午戰鬭則兩軍在十里堡衝突北軍敗退傷亡計二十二北軍五百逃入九江要塞內

哈爾濱專電

●俄領事之嚴重要求

黑龍江省都督宋小濂氏日前突然起程晉京海參威領事畢桂芳即日來江護理都督茲探悉其原因頗有可駭可驚之事日前江省省垣因拿獲俄籍朝鮮人及華人釀起中俄轇轕至初九日駐黑俄領事乃向宋都督提出嚴重要求其內容大致如下

支那地方官吏對于俄人之橫暴須嚴加禁止現都督宜引咎即日由齊齊哈爾撤退新都督當在俄領事監視之下將關係該案之官吏一律嚴罰另賠償五千盧布並用公文向俄領事陳謝云云

限期二十四小時以內（即迄於十日下午四鐘時）必當答覆否則當採自由行動

駐哈俄軍團長因之親赴布拉徧指揮軍隊實行威嚇運動其結果都督將俄之要求一併承認即日解決

●威迫宋督等即日離去江省

又據齊齊哈爾消息云初十日駐齊俄領事（現役陸軍大尉）自稱奉本國命令統帶步隊約二營到都督公署威迫宋都督都督府參謀長警察廳長三名限二十四小時以內均須撤去若不肯則當以武力相迫宋都督擬電商政府然後照辦即請展緩兩三日俄領事不聽僅允參謀長警察廳長兩人展期三日撤去都督不得已偕同僕役二三人飄然離署晉京前由哈埠開赴齊齊哈爾之俄軍三千仍在昂昂溪附近駐紮

東京專電

●唁電紛來

自有栖川宮威仁親王溘逝以來英國皇帝美大統領袁大總統等陸續致電弔唁以示哀忱

●桂公爵抱恙

桂公爵抱恙現下食慾減退疲勞尤甚時發冷汗呈腦貧血症狀惟精神仍覺確實十四日晚體溫三十六度六分脈躍八十呼吸二十又據後電云桂公爵之病由三浦平山兩博士診爲胃癌聞病勢漸惡

●收容日僑爲避難計也

據公報云十二日北軍在廬山街道十里堡與駐紮德安軍隊衝突北軍負有重傷者二十一人均抬赴九江租界醫院調治日清滊船會社輪船現正收容日僑以爲避難之計

外電一束

●墨報之親日談

據舊金山來電云墨西哥首都發行之墨報菌拍土新聞頃著論說謂將來保護我獨立且當與我訂同盟之國舍日本其誰須與日本益敦睦誼以爲抵制美國之計並飭各校使生徒預備日本國旗當屆新任日公使蒞任之期極力歡迎又特派專使前往日本與日當軸交涉宜將開發富原之特權付與日本人云云聞駐墨美公使關於此事已向墨政府嚴行抗議云

要件

參議院開會紀事

七月九日上午八點鐘參議院振鈴開會副議長王正廷主席議員出席者寥寥至九點鐘始足法定人數議長遂宣告開會幷報告王議員法勤因病請假七日（衆無異議）秘書長報告國務院咨文報告畢議長宣告按照議事日程開議

（一）議院法案（審查會報告）繼續二讀議長云現在應討論第十六章第八十三條秘書長朗讀第八十三條議長付表決贊成者多數議長云湯君漪主張于八十三條以後增加一條云秘書廳職員由議長任免之陳銘鑑云湯君之修正案本席甚爲贊成蓋當初審查之時本席本主張即將任免一層加入不過有人主張謂秘書廳之組織係官制抑係公制尚未規定自不可先加任免二字若係公制則即應公選自不能規定由議長任免但本席以爲不然蓋公選之秘書長若與議長之意見不合則議長即不能指揮監督之所以本席贊成湯君之修正楊增炳云現在大總統已提出兩院事務廳官制咨送衆議院本席以爲當俟衆議院議決之後再行規定且秘書長由議長任免一層亦可以另行規定于規則之內韓玉辰云本席亦贊成湯君之修正案至有人謂此條宜規定于第三章而不宜規定于此章本席不以爲然蓋因此章之規定乃係秘書廳之組織前條係規定秘書廳各職員則湯君修正之條本係規定前條之如何發生本席以爲幷不衝突至于由大總統任事一層本席萬不敢承認湯漪云本席所以如此修正者蓋因各國通例皆係公選不過公選一層非常繁瑣所以不如由議長任免爲妥衆請付表決議長遂以湯君修正案付表決贊成者多數秘書長朗讀第八十四條議長以原文付表決贊成者多數秘書長又朗讀第十七章第八十六條至八十九條議長一一付表決皆照原文通過秘書長朗讀十八章九十條衆無異議按照原文通過秘書長朗讀九十一條議長云關於此條修正甚多大概分爲兩種一歲費公費一議長交際費關於歲費有主張删去者有主張二千四百元三千六百元六千元者關於議長交際各有增減議長云再取日費主義先行討論富元云日費無所根據先以九十一條一項付表決然後再討論歲費增減陳光燾主張歲費三千六百元向乃祺主張五千元各說理由楊永泰主張減歲費增日費謂本員斟酌中國情形不得不然自本會開議以來除選舉議長選舉憲法起草委員到會三百餘人外餘不過到會一百三四十人而已若取歲費主義而告假不出席者與出席者同一支取薪水未免勞逸不均若增日費非到會不能取錢如不到會非議會不給是自己不來取耳所以本員主張減歲費增日費理由如是蔣曾煥提議討論終局議長付表決贊成多數又以是否採日費主義付表決贊成者少數湯漪主張六千元大致謂議員爲立法最高機關各部科長薪水尙三四百元況議員爲人民之代表故本員主張六千元盛時云本員主張三千六百元現在各部尙裁汰人員所以爲撙節經費起見中國財政何等困難以借款爲生活行政各部如此況爲立法機關乎討論許久各有理由終無結果富元提議討論終局議長以討論終局付表決贊成多數又以各修正案逐條付表決先以陳善主張歲費二千元付表決贊成者少數又以陳銘鑑主張歲費三千元付表決贊成者少數又以陳光燾主張歲費三千六百元付表決贊成者少數又以湯漪主張歲費六千元付表決贊成者多數王家襄提議表決有疑義議長又以反正付表決反對六千元者起立起立少數又以二項付表決贊成者多數秘書長朗讀第三項楊增炳主張將交際改爲津貼陳銘鑑主張將交際名目取消規定在歲費內議長以規定歲費付表決贊成者多數富元主張歲費內議長加五千元副議長加四千元大致謂一是權利義務均存一議長對內爲一院領袖於院內事務頗重不得不稍增加以資酬勞朱兆莘主張議長六千元副議長五千元謂本員所以主張如是以爲議員可以兼他職務議長則不能當以全付精神注重全院故本員主張六千元實爲不多議長遂以各修正案逐條付表決先以岳雲韜主張議長加二千元副議長加一千元付表決贊成者少數又以章兆鴻議長加二千元副議長加一千二百付表決贊成者少數又以湯漪議長加四千元副議長加三千元付表決贊成者多數秘書長朗讀九十二條及十九章九十三條皆照原文通過時已屆散會時間議長遂宣告散會

紳士貴婦 奉天 電話

趙芰荷啓事

王瑞 金慶 項珠 車星山 吊金 線 大登殿 斬秀山 探陰山 周書祥 斬黃袍 鄧勝寶 殺寺 周書祥 鐵冠圖

民國要聞

憲法起草委員會現已成立

憲法起草委員連次在參議院開茶話會地址問題現決定暫借衆議院之大講堂起草委員是否仍在大會出席已頗費討論十日衆議院張君耀曾提出意見請議長諮詢全院其意見以為憲法委員在大會仍須出席但委員會開會時在大會不負缺席之責任付之表決多數贊成聞憲法起草委員定於今日在衆議院開成立大會云

參議院未來之重要議案

中俄條約案已通過于衆議院此約成否惟視參議院議員之決心如何現在參議院內各黨勢力自以國民黨為最優然政府運動議員力圖通過該案屢有所聞國民黨亦極力企圖在參議院阻止該案之完全成立茲據外間所傳政府現擬於下星期一將該案提出參議院以求解決云

工商部私借外欵之大風潮

（一）私借英欵之詳情　前次工商部總長劉君秘密借債一案各報均有記載本報調查較詳特為據實提出嗣以該部中人再三聲明謂業已取消乃前數日各報又多有記載者日來有人從外交界調查謂此案並不易取消即總統及各國務員近已束手無法國權報載日俄二公使已向外交部抗議外交部中人多見其契約謂以吉林奉黑等處鑛山作抵由陳君琪介紹借英商謝夫司欵五百磅（合華銀五千萬）又前日有英商至總理處言工商部以礦抵欵為八八扣伊即可以九六扣再借又日本報紙多傳載契約內容與各報所記同并言草約簽字後劉總長又已將正式契約簽字蓋印惟事極秘密不獨部員不知即袁總統及國務員亦不知記者昨詢該部中人其言均不如從前之強硬蓋部員亦漸知此案之情形矣半月前兩院已有質問該部總次長為此大生意見近來進步國民兩黨中人亦深悉其借欵內容不日當再質問責令該部負責云

（二）各部員全體之質問　劉總長為人樸厚或不敢作此侵權違法之事聞斡旋其中奔走運動者一為該部參事陳其殷司長彭元恂所有簽字蓋印及在外面運動彌縫皆此二人所為也其餘全體部員多一未聞惟監印官某君因本總長手諭將正約蓋印以其厓略其餘部員以此事關係全部名譽擬即日開會質問總長恐有絕大之風潮也

（三）湖南人之通同作弊　劉總長為湘人因之部中亦多湘人此次秘密借欵部員中多有為黑幕中之運動者奔走最力者乃陳彭兩人該部次長向瑞昆雖不贊成借欵但關係如此重大之事事前既毫無聞知事後又多方彌縫始終謂此事已竟取消欺人自欺鄉土關念未免太重也

（四）東三省議員之憤慨　此次借欵以吉林全省鑛產作抵並連帶奉黑兩省實業權關係三省主權不交議院同意即簽字蓋印實與約法不合聞東三省議員異常憤慨擬即在衆議院提出質問書並通電三省省議會反對此事云

（五）衆議院未來之彈劾案　參議院對於此事日前已有質問書衆議院馬英俊等亦曾提出質問案工商部至今尚未答覆聞衆議院擬請工商總長即日出席為口頭之質問擬提出彈劾案云

徐菊人覆總統電

大總統鑒公密支電悉臥病未遑問感謝公為國艱勞時時馳仰鄙人衰朽病軀不堪問世推譽之來忌謗隨之自古然也天意縱不可知人心未盡厭亂公素有果毅之才仍當以果毅行之綱紀綱明法度別賢辨愚是非開誠心布公道延攬天下人才共治天下之事四海人才將如水赴壑爭先恐後不患無統一之效不患無匡輔之人今日者立國於地球之上尤在開心見誠熟察各國之情勢以敏速手腕應之不當閉於國中出鄙人衰病已深心志頹廢想望太平愛莫能助為公一空山老友可也希鑒諒昌徵

一千萬墊欵不日簽押

大借欵第二次應還之欵係各省借欵清還之後并無行政經費蓋暗欵之數居多故政府擬向銀行團再出未到期之第三批預墊一千萬不日簽押云

中英將開西藏會議

中英之西藏交涉兩國政府客定特派全權委員在大吉嶺特開會議磋商將來之西藏辦法中國政府擬將月前任命藏宣慰使胡漢民陳貽範改為全權委員茲聞陳君因新任上海交涉使張煜全定於二三日中由京赴滬應俟其到任後交卸一切定於下星期間即行前往印度至兩國全權委員開會日期迄未決定且聞英國政府非中國全權決定後絕不派遣委員云又外間傳說均謂兩國全權委員會議地點在大吉嶺茲據另函云兩國開議因大吉嶺地方僻遠諸等不便以印度總督駐劄之西穆納府充之云

斷送外蒙古後之大質問

自中俄協約為政府用種種卑劣手段衆議院不同議員竟以二百三十票之多數通過後一時自愛者咸憤激異常經議員葉夏聲泣告同胞院內復由議員鄒魯提出秘密質問案國民各議員連署者共六十餘人大致謂政府對于中俄協約成立後各國群起要求或庫倫仍舊稱兵則政府當何以善其後未知政府對此強硬之質問能否答復也

收買議員之趣史

國會開幕以來御用黨收買議員其手續約分三種其一脫黨入黨者價值或數萬金與萬金不等其二僅買投票而不脫黨者價值次之其三買其人仍投原黨票其票如同廢票者（譬之御用黨一致推袁為正式候補總統及投票時有舉梁士詒者其票自同廢票之類是）價值又次之日前有買主中人陳某稱統一黨幹事孫某又懸出收買議員一定價格買參字號者出洋三千五百元買衆字號者出洋二千五百元因參議院國民黨議員占多數衆議院共和黨尚未宣告獨立之時國民黨議員與進步黨相等也但此外尚有交際費中費數百元遂有屆某何某梁某三人出面經紀其事將衆字號議員鄧元君說妥言明買者出洋二千七百元賣者祇收一千元以五百元為中費以二百元為交際費詎交價後鄧君多收交際費二百元中費一百元買主辦事人鳳某收一百元介紹費其餘三百元又為陳某及某等吞沒屆某等連日奔走不免成空遂面向賣主鄧君索取此費鄧君正色曰豎子何愚蠢至此我的議員豈售品乎休說二千五百元即令三百萬元你看我肯動心否二千元正價三百元交際費我已早分寄各省災區矣為我敬告某黨諸代表一般災黎叩謝速去毋多言屆某等不得已又向買主中人方面索欵買主方面亦不肯交付屆某等遂以兩方面吞沒行錢控之於京師地方審判廳批詞錄后亦二十世紀極有趣味之事也

該原告等介紹衆議院議員鄧元脫黨入黨希圖使用中費似此不正當之行為自好者豈宜出此据訴狀內稱賣猪買羊各地亦有成規斷無吞沒行錢之理等語該原告以彼例此為呈訴之理由詎知猪羊牙保為法律上一種商行當然受法律保護而收買議員從中漁利不為法律所許乎縱便該原告等奔走消耗一錢亦得亦屬咎由自取無訴請訟追權利云云

國民黨議員會記事

七月十號午後二時國民黨本部開參衆兩院全體議員會議改組內閣問題是日到會者一百數十人由代理主席李根源君報告政府消息政府有提出熊希齡及徐世昌之說及國民黨於七月六號會開各主任幹事及議員常務幹事會研究此事均以熊徐兩人皆非適當人物主張不信任討論結果惟於湯化龍蔡鍔伍廷芳程德全四君之中倫有為總統所提出者則可一致贊成通過此當日主任幹事會所議決也且茲事關係頗大請全體議員諸君公同研究云云王君正廷葉君夏聲彭君允彝徐君鏡心等相繼討論皆以熊徐為不宜并述湯蔡伍程之歷史與現在政局關係及將來改組內閣利益於是由主席宣告討論終局付表決先表決若總統提出熊希齡或徐世昌為內閣總理不贊成者請起立全場一致起立次表決若總統於湯化龍蔡鍔伍廷芳程德全四人中無論提出何人組織內閣均贊成者請起立全場一致起立通過於是表決舉相繼討論維持彈劾案鹽斤加價案參衆兩院事務廳官制案中央學會選舉案省議會審查各該省之預決算案浦信鐵路案均經議決為一致之主張時已七時遂宣告散會

副總統請速行引渡亂黨

鄂亂主動季詹二人避匿上海租界熊越山及甯調元日前德領事不肯引渡并有已經釋放消息黎公近日特電政府電中要旨大略謂亂黨叛迹昭著證據確鑿設使奸謀得逞不獨關係中國大局即於各國商務亦有影響請政府速向公使團認真交涉令其電達滬漢兩領事將該犯等即日引渡歸案以懲辦理

熊袁之各持一說

熊希齡內閣之說久未解決袁總統再三敦促來京已誌各報聞熊氏對於內閣總理一席異常冷淡即不日來京未必遽肯擔任茲將其與袁總統來往電文分誌二則如下

▲熊最近電袁總統　略謂以浮暴之徒造成一寡廉鮮恥世界雖孔子復生無補今世希齡擬俟蒙邊少定即歸營實業不復與聞政事幸公致此世於郅治某亦得享共和幸福云云

▲袁最近之覆電　略謂東海高臥南通倦勤總揆非公莫屬望勉就大任挽此頹風雖不能孔子之期月已可亦當念子輿之舍我其誰若令世凱一人孤立無助或當先我公歸田云云該電並稱即不肯就亦請來京一商大計一言可決敬候旌車等語

第一期輕便鐵道之計畫

建築邊地輕便鐵路問題喧傳已久迄未見諸實行茲經確探交通部已將第一期應修之三段計畫妥善即於日昨洋工程帶同技工前往測量誌其路綫於後（甲）自張家口向西經爾夏蘇台至圖台里克（乙）自爾夏蘇台向東北至多倫諾爾廳（丙）自北通州向東北出古北口經承德至赤峯

皖商會電請另簡都督

總統府接安慶總商會長電一道探得內容係要求另簡知兵都督鎮皖其電畧云皖省素稱盜藪伏莽滋近日內地行商時遭搶掠甚至傷殘性命時有所聞以致行旅咸為戒心商務為之停滯祈任民政長兼署都督孫多森長於文治兵署非其素嫻就皖省現狀而論都督一席恐難兼任望大總統俯從民願從速簡知兵都督來皖主持軍事俾軍民兩府各專責成云

京熱綫路暫停測勘

京城至熱河之鐵路交通部曾派李吉士等前往測勘茲該員等以夏間雨水太大不便測勘返京報告狀況大約於秋間再往云

批示

▲行政公署批示

于子惠等呈批據呈該村無主之產其中並無轇轕仍請作主收回以充學校經費等情查定章出典地畝以二十年為限逾限不贖即准典主稅契過割以清糾葛並經前度支司歷辦在案該民人前次呈內均稱此項無主之產一百餘年無人查找林萬春耕種多年又先後典賣於鄧吉祥名下業已稅契過割等情是比照典地逾限定章已無抽贖之理乃該民人等一再要求作主取銷鄧姓戶管撤地歸公由該會激同賣姓買姓由林萬春等激同賣姓典價似此辦法必致輾轉涉訟糾葛將無已時該民人等但懷一方面情形揣度所稱並無轇葛之處殊不足信所請斷難率准仰仍遵照前批勿庸多瀆毋切此批

讀者俱樂部

▲學校教育者今日應如何鄭重以培植人材蔚為國用就富戶教育權者皆昏昧不知

▲教授法管理法為主持校務者所亟宜研究教授不良無異殘賊青年管理廢弛則學生之志氣日即昏惰而學風日趨於墮落

▲此次測繪學校考試新生數學教員做槍手其教員之資格為何如耶教員之資格如是安望能有良好之學生

▲農林學校之學生竟穿同學之衣服以質諸當舖該校平日之管理與教授於此已可概見

▲外此各學校其內容之腐敗不可知然一經有心人勇觀默察管理上之缺點大都指不勝屈

▲嗚呼學校如斯其所陶鑄之人才當亦可以知其梗概矣吾不忍痛詆學生要不能不執教育權者咎焉（曾執教鞭者）

▲某都督被逼出走羞恥了不得

▲某部員貪贓枉法殃民了不得

▲某觀察濫拍馬屁辱國了不得

▲某觀察希冀司長運動了不得

▲某議員結怨奸商惶恐了不得

▲某議員聲名惡劣貪鄙了不得

▲某省骨肉殘殺仇恨了不得

▲某處長喪失法權懦弱了不得

▲某路局私人成黨把持了不得

▲某報館不思整頓腐敗了不得（雲峰）

▲青紗障起胡子猖獗行路艱難軍警不得闔者無胡子軍警餓死胡子焉軍警焉二而一一而二者也

▲天氣不正疾病叢生藥舖與醫大夫不得容若無疾病大夫要命疾病焉大夫焉相依而活命者也

▲共和告成國會開辦南北失和暴民得種選若無國會暴民難選國會焉暴民焉實吾民之公敵者也（自衛）

▲大坑有女學生平康妓女有留學生足見女學之發達

▲戲園有文明戲曲書場有模範說書場足見風俗之改良

▲教員有法官兼充學生亦有法官兼充足見法界之貪鄙

▲各衙署有水議減各處議員薪水議加足見議士之價值（治今）

新發明之不沉船

船之遭颶沉沒為世世人之憾事邇來美國政府懸十萬弗郎以償有人新發明不能沉沒之船現已有巧思之人行將建造船側及甲板均包二重即有衝突外皮亦不發破壞無論如何暴風亦不傾斜曾於太平洋大颶風之中歷次試驗均不沉沒刻下已將模型呈政府不日當發文憑專利矣

長命犬

巴黎某女優有一犬現已四十餘歲性尚活潑該市保護犬辦會會長西亞士氏云此犬為世界最老之犬蓋犬之有如此之長壽者真絕無僅有也

天口　風不定　各地北又風晴　七點止

437　49

小說

恨海餘波（三十一）

姪女先此叩謝　說罷淚如雨下　磕下頭去　遂又跟小翁說道　女兒還有一句話　求父親答應　小翁道　是甚麼話　可以依的　自然依你　婉貞道　父親到了湖南　見了叔父　不必提起女兒的事來　只當女兒　仍舊沒有回來　也不知下落　免得叔父聽了　難以爲情　一來是保全叔父的体面　二來不提起女兒來　叔父或者還有眞話　若一提起女兒來　叔父聽了　便生羞愧　更要支吾了　六眥道　姪女兒所見極是　自然可以依得　小翁道　此時也慮不得許多　我們到了湖南　見機而作罷了　大家珍重一番　打發行李下船　小翁六眥出門而去　婉貞看守門戶不提　且說到得船上　公孺早在那裏等候　一直送到省城方才另行叫船回家　小翁六眥　附了船到上海　沿路也無心留戀風景　也不耽擱　遂即換了長江的船到了漢口　又換了民船　到了湖南　入了長沙省城　下了店　小翁不及歇息　便叫六眥引道兒　到了學宮前　只見嶺南朱公館的牌子　早已沒有了　墻上貼着吉房出租的帖兒　六眥不由一楞　說怎麼好端端的搬了　難道他知我還來　預先躲開了　向左右街坊一打聽　隔壁兒的人道　那朱老爺不知道爲甚麼事　吃了官司了　現在已押在監裏了　朱太太也搬到別處兒去了　可不知道是搬在甚麼地方兒　小翁六眥一聽　不由十分的疑惑　二人回到客店　想法子託人打聽　打聽了兩天　才知道仲晦是得了一個保甲的差使　不到幾天　該管地方兒　出了一個命案　仲晦串通了地保　受了兇手的賄賂　勸令苦主私和　令兇手出一百吊錢　作爲棺材之費　仲晦從中　却硬吃了五十吊　地保又不知乾沒了若干　苦主兒不甘心　便告發了　指名兒說是仲晦　受了兇手的賄賂　長沙縣知縣不敢隱瞞　馬上回明了臬台　便把他撤了差了　聽候查辦　誰知兇手得了風聲　早已逃避　那苦主催緊　又咬定是仲晦放走的　此時是已經審過兩堂　仲晦受賄一節　過付人已經畫了

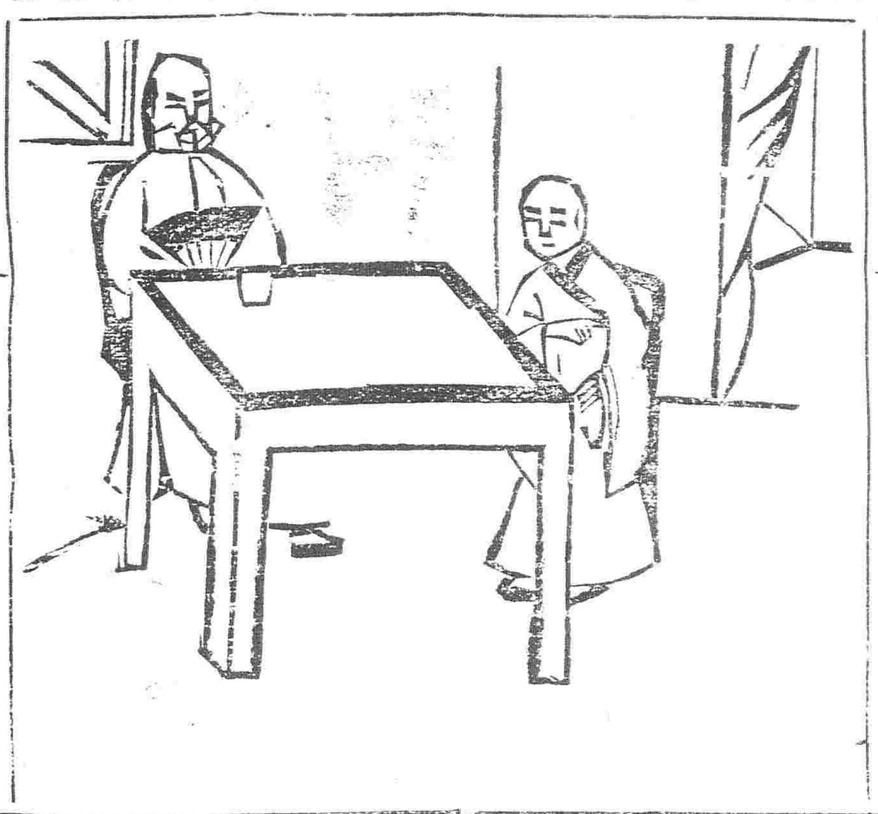

供了　至于他家眷搬到那兒　却沒有人知道　六眥得了這個信息　便告訴朱小翁　彼此商量辦法　六眥道　此刻倒要先商量　救出他來的法子了　小翁道　這是他自作自受　罪有應得　論理至親莫如兄弟　自然該救他　然而誰叫他犯了王法　並且這種人　救出他來　我却沒有第二個女兒　被他拐了　何況我帶來的盤費有限　怎麼能彀替他想法子　這樣兒的人　樂得多受幾天的罪　好在決不能叫他抵償　不過要想個法兒見見他　問他令姪倒是在甚麼地方兒要緊　六眥道　這個還許辦得到　上回長沙縣知縣　買了我一掛朝珠　兩樣兒古玩　他那家人　得過我幾兩銀子的回用　我去找他　或者還可想個法子　說完來到衙門　找着那個家人　告知來意　並在官人兒身上　花了點兒錢　方才同小翁到了班房兒去探問　只見仲晦囚首垢面　十分狼狽　小翁不覺也動了動心　歎了口氣　也沒有甚麼話可說　仲晦見了小翁　也帶點兒羞愧之色　也半晌無言　六眥先說道　老表弟是多早遇的這個事　我們今天來看你　仲晦道　難得你們得信　得的這麼快　我這案發了還不到二十天哪　難得哥哥老遠的來看我　不知可能替我想個法子　不知可能替我想個法子　小翁道　誰叫你自已做事糊塗　此刻如何定案　不知有了消息沒有　仲晦道　兇手還沒拿住　如何定案　小翁道　我特地到這兒來　問你耕伯表姪的信息　誰知你出了這件事　仲晦冷笑道　我只道好哥老遠的跑來看兄弟　却是親丈人　老遠的跑來找女婿　小翁聽了　不由氣往上撞　勉强壓住說道　前回你對六眥老弟　說耕伯在南甯　累他跑了一個空　也沒找着　現在大家商量　你必定知道他的所在　所以特來問你　我又不曾知道　你出了這件事　仲晦不等說完　（未完）

年直至其夫以韋士廉大醫生紅色補丸治之始獲全愈

蔡祥銘君深感韋廉士大醫生紅色補丸於其妻身所奏之奇功特親至上海韋廉士醫生總藥局面謝是丸之恩

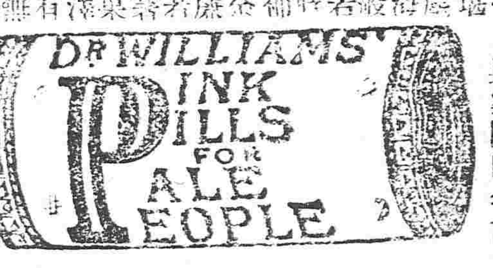

祥銘又名舜格居於上海西門內穿心河橋第七十一號至七十三號勝和館飯店內十年前在山海關相近之前所爲鐵路站長時內人產第二子慘受痛苦失血甚多自從月信愆期旋早旋漏腰疼腹痛經水紫黑每月延醫調治病體終覺日重心忡驚悸四肢腫痛頸核纍起步履艱難稍食微物胃極痠痛大便艱結甚至十日一遺有疫如柴舌起黃苔口臭難聞四年前産第三孩時情形更覺難堪自思難望就痊只求早離塵世兒受痛苦斯時余在上海雖身爲站長延請多醫百般調治終無所濟觀其情狀若將乖醫余決意於其任世性必購韋廉士大醫生紅色補丸與之試服方得甘心蓋余久聞是丸之名也初服後廉士大醫生紅色補丸之即君無進往服至三瓶功效之若於是多購數瓶接連服調果覺奏功且奇未幾面容澤月信有序行經不痛飲食有味胃部消化之功如常口無臭氣舌無黃苔頭痛背痛以及一切痛楚皆化爲有步履強健而能行遠總之諸疾全消成爲再造之新人目有光彩面轉紅潤余夫婦感激深恩有莫能言喻者矣韋廉士大醫生紅色補丸男子服之亦與婦女同功以其能補血補腦使身體復原無分男女也中國各號商店凡經售西藥者均有出售或直向上海四川路八十四號韋廉士醫生總藥局函購亦可每一瓶洋一元五角每六瓶洋八元郵費一概在內

英商 太古洋行

頂上洋白糖

保火險公司

東三省各處均有代理

國民商業辭典

特價期限は極めて短し＝本日御申込あるべし

2.50 SEN

僅になる數爲二十五個と日々働き永久に殘る本書＝生きる金と死ぬる金とはこれ丈け違ふ

景品壹千圓　詳細は本書に添附

布裝釘全一冊定價參圖

特價一冊貳圓五拾錢　郵稅內地金十六錢

最新知識の缺乏は直に金庫の問題である、極言すれば生活の大問題である諸君が最新知識を吸收し人後に落ちぬ工夫として先づ本書を備へねばならぬ本書は一般商業、銀行、保險、海陸運送、倉庫、稅關、取引所、商品、內外商業地理、內外商業史、簿記、經濟、財政、統計、商法、民法、民事訴訟法、公私國際法、其他商業に關聯せる一切數萬の事項があり各項には一々英語を添へ最も簡明適切の解說を施し詳密なる總目次、英和索引、略語辭彙等を附したるを以て如何なる事項も咄嗟の間に檢出し得る誠にアップ・ツウ・デートたる現代の一寶典である。

內容見本呈送　送料二錢添附の事

東京神田表神保町　株式會社　同文館

特待券　本切拔券御注文の方は郵稅同館に於て負擔す

安住蚊煙香

定價壹函拾把入金卅錢

本舖大阪　安住大藥房

代理店　大連　日本賣藥會社　奉天　佐藤廣濟堂　仝　村井延壽堂　鐵嶺　福壽大藥房

內務府皮丁爭訟養茶官山之現狀

內務府皮差曾家寨貂皮屯兩坐落皮丁向有分領貢山一座上年因國体變更被曾家寨一屯招詰偸墾貂皮屯全戶與之理爭曾家寨賴爲會山貂皮屯指爲官山且謂有官發執照可証曾家寨謂此執照已掩埋毒爛無存兩造互爭不一由查勘委員會縣請由都督發下內務府旗存印冊其坐落四至與該山確切相符曾家寨代表從此緘口避匿差傳九次永未到案延至本年五月由委員會縣遵照都督訓令據証判決以此山即有印冊可考其爲皇室財產自無疑義曾家寨不得妄事各等因俱有卷可查現在曾家寨又在高等審判廳揑詞上訴不但將前領執照不獻反謂內務府之印冊詭詐南北兩坐落之同差亦是妄稱又謂伊有錢糧票與報地之執照可証吾想此冊乃乾隆年間之冊有印信可憑可以說是揑造耶兩坐落同差二百餘年有冊籍可考看差務可証尙得謂之妄稱耶伊之錢糧票與報地執照俱於起訴後發生尙得以爲証據耶想此等無情無理之事吾料高等審判廳乃一省最高之司法機關其執法人俱是深明法律大顧名譽之人必要詳閱原卷確查事實而不能惑於一面偏受之愬也吾將拭目以觀其判詞云　開原縣崔永全

百圓　以上の月收を得る支局一ヶ所開く望の人は郵券添申込あれ　愛知縣海東七寳大師藥

錄往所在鼓樓北三道灣胡同電話三百三十七號如有委託事件可向該所接洽可也

凡罹有　腹痛　痢疾　及一切腸胃疾病其速服

醫學博士柏村先生所製之黑兒補腸胃藥因此藥係先生由理想精製而力宏偉服後自知

痢疾　腸炎　時令症　夜中受寒
腹痛　吐瀉　傷水　傷食　霍亂　此外並有清理腸胃防止惡疫之効

本藥之効力

再本藥爲下痢症中最有特効之藥丸凡係各種下痢無不一服即愈實爲現下葯品中均莫可與比者也

各處大小葯房均有出售

總發售　東京日本橋區本銀町　津村敬天堂

製造元　神戶市八幡通四ノ一　電話長三六三五　後藤商店

顧問　元兵庫縣技師　從五位勳五等　葉若雄次

台灣總督府專賣局鑒定之藥力

處於臭氣汚穢之庭院而安居若素者其惟鷄與豚二者而已若推而及於高尙之人類則應如何想決不出此事人生活上最要之空氣本甚清鮮惟陷於不諳衛生者種種汚穢最劇者則厠中之臭氣蒸散于空際致使大氣不潔易罹肺症目下之患肺病者多形危篤而療治不易非無故也且該症復能傳染而引起他項之疾如霍亂赤痢則多由於肺病之痰傷寒之症則由于肺病之大小便可不懼哉本店所售之迭星一藥誠爲消毒防臭中最有卓効之品尙祈購者諸君認明後籐字號庶不致誤爲傷

本號開設在奉天大南門裏（路西路北）專兌換洋圓銀兩　各埠匯項　發行鈔票匯兌銀

乾元溥金店　本店開設奉天鋼行西銀行胡同歷有年所物盾精美價廉久蒙各界之歡迎今不惜重資修理洋式門面聘請申津工人製造五族應用各種花卉首飾足金代辦手鐲表鍊各樣手

奉天興業總銀行廣告　啓者本銀行接前農業銀行舊基遂照省議會議案改設定於陽曆七月九號遷入東華門外新基行期正式開辦其農業銀行

千金棗　售發　啓者敝公司自以來顧客各界日見暢旺敝公司迎銷於歡加研究煤質美價廉供運然料上非他種煤斤可比各界知數敘若荷惠爲

特別廣告

▲本報營業部啓事
各分館主任入[illegible]鑑
郵匯報費及廣告費
[illegible]商郵局正式[illegible]寄
不[illegible]在票面致內夾
帶銀元紙幣[illegible]郵
政章[illegible]概不試一
經遺失本館決不承
認[illegible]大特此告

開原縣管獄員

劉君治功自任差以來夙夜精勤不遺餘力其對待犯人也以恩威並施寬嚴相濟且時常對於[illegible]誨誡使之遷善改過以前請一切積弊剔除[illegible]盡[illegible]勢上似未見改良而實質上則[illegible]行改良茲此以觀開原縣之獄步可謂得懲治[illegible]之原則矣

招租

大南邊門內色家胡同住房一所共七十間一併出租如有願租者向該院人詢問便知有買者亦可 色宅謹白

別爾別得膜子

新近到貨價廉物美請認明人在地球上之牌頗不致誤
東洋總發售處大阪唐物町一丁目飯田商店謹白

奉天西門裡 同小北門裡 怡信洋行 上田○商會

勿迷勿惑
腦病神經症患者
無論如何興神經險症可能根治者世界獨步良藥惟是我健腦丸而已
▲凡人或謂他藥或惑此藥艱苦日久些無效果者請速服中島村醫學博士懸證之健腦丸一癲疾若失
▲服用健腦丸一日把早則逐日越早臨享康健之幸福也

健腦丸適合病症者
▲用功太過之人
▲遺傳瘋症之人
▲悲不和睦之人
▲執務劇忙之人
▲辦事易急之人
▲操爲生難之人
▲常覺煩心之人
▲夜活睡早之人
▲難事勞神之人
▲青春鬱神之人
▲眩暈失覺之人
▲耽過要戲之人
如此之人人恐易患腦症神經症以故常服不可一刻不備也

藥價 三日量貳角 一禮拜四角五分 二禮拜八角五分 五禮拜貳元
總舖 大阪心齋橋丹平商會藥房
經售 中國各藥房均有分售

樞密顧問官 三浦觀樹將軍題言 衆議院議員 清水仁三郎先生著（最新刊）

犬養毅

精巧寫眞版 本堂先生の筆蹟、著者、犬養邸表門、庭園、應接室、書齋の光景、國に於ける木堂先生と一圖と著者等コロタイプ十枚插入
體裁 總クロース製、四六版紙數三百三十頁、藤澤紫水畫伯彩色新意匠裝幀 正價 金壹圓 郵稅 內地八錢 滿鮮十八錢 郵券代用御斷り申し候
發行所 東京市京橋區新榮町 太閤堂 振替東京二五二〇四
發賣所 全國の各書林
初版五千部は旬日を出でず賣盡す 如何に好評を博せしか再版は出來せり

紡紗廠

商標

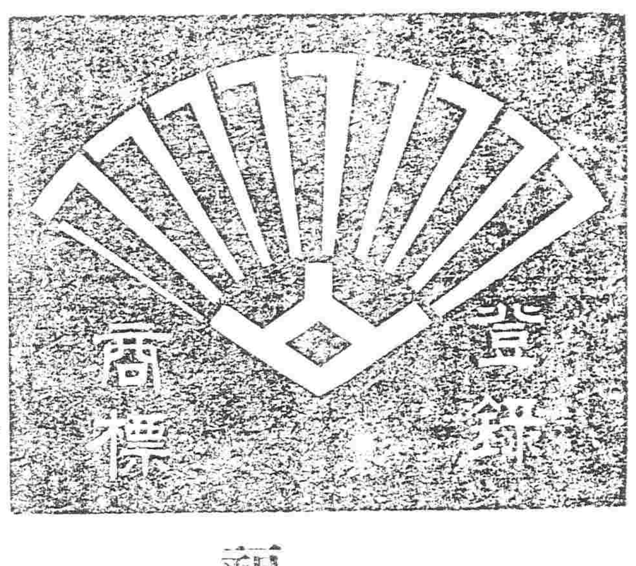

扇面票 右六十支

福助票 左二十支

舟美人 右十六支 左二十

本公司製造綿紗揀選原料實督造最爲中華人士所愛用運華數額頗鉅而澤優美糸質堅緻糸條整順加重加長價格低廉是以久已博中華各界之贊稱銷路年一年擴張請賜永遠惠顧不勝切禱之至謹佈

大日本大阪市 福島機器紡紗公司

總行設立 埃及京城 英國代理處 倫敦
分設 中國 天津 英界廣隆路中 街城內北馬路 北京 崇文門內大街 同仁醫院對過

啓者本公司監製埃及紙煙屢次悉心研究用歐美紙成細製在全球成爲頂上等美葉吸之與衛生大有裨益中外久已馳名吸品者最要注重衛生可免無患之處以新各樣呂宋煙鱷魚皮到頂高品煙夾金琥珀嘴衛生藥嘴子專能避毒解病用以洗淡可免傳染之患等貨各日甚多不及細載故特通告光顧諸君請速購爲幸

文飛利 馬鐙牌 圖 黑帽子 常夫末
奉天鼓樓南 普羅斯代售

一資本金一千萬圓
一建造兵鑑輪商船修補一切
一建造各項機器及修補一切
一聘傭用 工學博士二名 工學士六十五名 工匠八千餘名
一油房及碾磨房應用一切之製造修補 其他應用之處意照尊意代辦

株式會社 川崎造船所
大連出張所 電話七一〇番 大連濱町

本廠所造各項機器別出一新機軸品貨精良一概俱全必期之悏聲譽早馳中外官商軍界陸續購備有爭先恐後之勢矣

養腎內補丸

人生於世以身爲主身體強則百事可作身體弱則一事難爲可見身體之強弱一生之榮辱係之矣所關不甚重哉然往往人多失於檢束或思慮過度心血虧損或讀書過勞腦筋受傷或用力過分害及四肢或放縱情慾虧於腎水偏於此不求保養之方實難期有健康之一日本主人心存濟世不忍坐視是以博採東西醫理悉心研究數載始得精是之真諦遂治一養腎內補丸聊作救人之寶筏耕以供諸斯世也夫是藥均係真正材料劲力甚大有病者服之固有除疴病之功即無病者服之當更臻健康之効如先天不足氣血兩虧精神疲倦腰腿酸軟胸膈膨脹脾虛胃弱氣短痰多勞傷失血下元虛寒陽痿不舉精薄無力子嗣艱失精調養不良其他諸勞百損五勞七傷等症無不奏效如神諸君信在嘗試之知余言便之不謬也

定價
三十日分 金貳圓五十錢
十二日分 金壹圓十二錢
五日分 金六十錢

定價
三十日分一打 金廿五圓
十二日分一打 金十二圓
五日分一打 金六圓

延壽堂大藥房
總行 奉天鐘樓南大街
分行 奉天鐘樓北大街
分行 長春城內北大街
分行 大連市磐城町
由各埠藥房出售

●吉林華洋人壽保險公司廣告●

逕啓者本公司宗旨專門保人壽險所有保險費用款項統歸中國銀行存放以昭信守而廣招徠惟恐官紳學警農商各界不能遍知登諸報端藉以公佈
華洋人壽保險公司東三省洋總理 金其勒謹白

布引牌 氣水

在各國共進會博覽會已受賞諸多金牌而在日本最有聲明紳商各界無不樂飲因係鑛泉水製造炎天暑地飲用非常清爽堪稱天下第一之飲料也
此項飲料勇於環球各國共進會博覽會屢次領受賞金賞牌係日本飲料水中信用最高之礦泉也

布引炭酸 賽達 四德龍 阿蓮苔
製造本廠 大日本神戶 有限公司布引礦泉所
營口特約販賣所 加藤洋行支店 盛進商行 恒昌德 瑞盛恒 仁太洋行

東京眼科病院長醫學博士 井上豐太郎先生實驗處方

日本藥學士從五位 大前寬忠先生督製

眼科一切之良藥

本劑係日本眼科名手醫學博士井上豐太郎先生本驗之秘方調劑之精不必要論世上患眼病者宜切速用實劑以脫苦痛奏効神速如撥雲見日 ○効能 眼脂分泌。流淚。時行眼疾。眼內搔白翳青盲痒。火熱眼症。羞明畏光。視物不明。疲勞致病。眼瞼糜爛。日晴受擊。
定價 金貳拾錢、拾錢

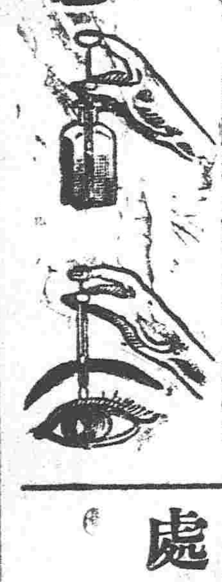
老篤眼藥使用之圖

發售處 東京 山田安民藥房

永清照相館
奉天鐘樓南
電話 日十八號 中六四二番

中國所設有寄到賣處

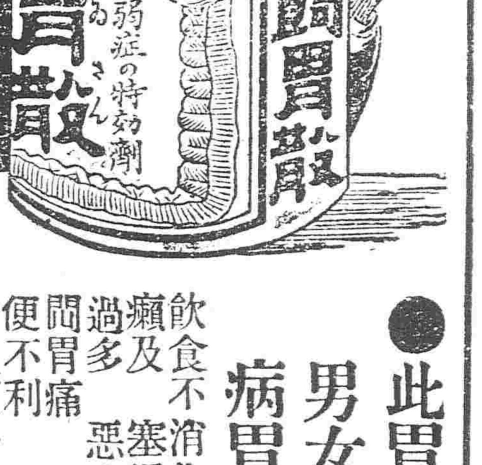

●此胃散專治男女老幼諸病胃症
飲食不消化 溜飲 癲及塞返胃 飲食過多 惡心嘔吐 氣大 問胃痛 頭痛眼 便不利 小孩兒返乳 便硬青便 須以上 胃腹諸症 此胃散 能有健脾 安神利 氣能除諸病根 功驗如神

本舖 藥學得業士藥劑師 猪飼史郎藥房
大阪市西區江戶堀南通二丁目
振替貯金口座大阪七七八番

奉天小西關大街路北 電話中[illegible]一百七十四番

東三省新聞

▲奉天▼

●二百萬兩之借款不日可到

此次張都督晉京之原因確因奉省財政艱窘請由中央撥款接濟以資急需茲悉中央財政現亦竭蹶未便撥款接濟張都督乃向交通銀行商議以奉省伍田進款爲担保品暫借二百萬兩不日即可解交奉天以便應用聞都督府已派委員偕同護送兵於日前由奉晉京接收云（天）

●政界人員大恐慌

核減行政經費早經國務院通電所以遲遲未發表者因張都督尙未返奉故也昨聞張金波氏已於日前出京而公署又得中央來電詰核減經費如催客去之二八斷不濟事非裁併機關不可故近來政界多恐慌異常云（五）

●熊都統電告捷音

公署昨接熱河熊都統電稱米張奎等軍昨由什巴爾台進勦蒙匪大獲勝仗奪匪卡五處斃匪三十餘名克復鳥泊聚河生擒匪首兩名並獲槍馬牛羊無數我軍乘勝進攻喇嘛學廟賊巢遇蒙匪五千餘名該匪據險力守復經我軍猛勇進攻擊破巢穴斃匪千餘傷匪無算生擒十五名我軍現駐棗子廟此次連獲大勝屢克險要足使蒙匪破胆當經本都統獎銀六千兩除電陳中央請獎以示鼓勵外恐路遠傳聞失實特此電達並請布告軍民一體知照云（中）

●復州之風聲鶴唳

公署昨據偵探張某報告宗社黨首領闕九官（即闕白毛）由青島至復州攜有大宗款項擬在復州東南背山靠水之地設立糧餉處軍械處以爲根據之地希圖大舉前數日在瓦房店暴動之匪黨即闕某之一部分云（民）

●交涉員因公晉省

營口交涉員王魯璠君呈准外交部撥給銀洋八千元以資開辦除先後由財政司撥發六千外所餘之款需用甚急聞擬今日十七晉省除支款公費外尙有機要事項與榮內務司長磋商云（制）

●興京採木公司總理推定

興京官山餘地丈放總局開辦以來將近一載所放地畝已將領訖故該局不久即行裁撤改爲採木公司辦理採木事宜其總理一席已推定地局委員世錫五君充任矣（照）

●警察廳添聘衛生顧問

警察廳長廖錢如君以時値夏令衛生一事尤宜注重擬添聘衛生顧問一員以資研究聞已聘定西醫專科姚錢甫君爲該廳衛生顧問云（中）

●商會樽節公費

商會總理孫鼎臣君以各關商務分會每月支給公費洋六十元現在經費支絀特於日昨招集各會員開會提議擬將各關商會公費每月支給三十元以節經費當經衆會員贊成准即施行云（洪）

●靖知事返遼

遼源縣知事靖兆鳳于月初晉省面謁內務司長磋商要政並請示實邊辦法茲聞該知事已將諸事磋商就緒于昨日起程遄返云（照）

●測繪學校並非獨立機關

東三省陸軍測量局陳局長昨據測繪學校呈稱本校原係附屬測量局內並無對外權力近來外間多有誤會每以爲獨立機關應請呈明都督分行周知以淸權限云云聞已據呈轉達奉都督指令照准不日分行云（五）

●縣知事呈請核發公費

財政司長趙燕蓀君日昨據興京知事忠芳呈請追加元年全年分行政司法兩項公費銀二千四百三十三兩四錢懇請査案發給以淸界限而免紛歧云（制）

●簿記傳習所開所

星期二日午後七鐘簿記傳習所在法政學校開幕聽講者二百三十餘人首由所長黨伯因君講演官廳簿記一席嗣張樹生君襄理遼追述楊玉介所撰官廳簿記講義張君著作輯要及中央審計處官廳簿記研究會議決各成本互相印證分別報告其講義大綱摘要如下（一）官廳簿記之性質及其作用（二）會計制度概要（三）財務行政之各機關及其性質暨會計法釋義概論及第一章總則云（制）

●稅捐得人

通化懷仁兩縣稅捐改派專員辦理俾資整理而杜弊端但事關財政物色頗難聞稅廳廳長葉鳳岡君以袁君瀚收稅熟手善於理財已發給委任狀前往視事矣（制）

●遼源縣之教育觀

議員才撫南因該縣勸學員長王麟書報告收支需錢若干讓需爲備社會講員王奉璋誤陝爲夾教育會長李慶誤選爲進維稱稱妄謬實於教育前途大有關係特呈請教育司派員試驗以期學務前途之改觀云（制）

●未來之衛生科長

警察廳衛生科科長刁慶祥君已升爲陸軍二十師參謀官故日昨呈請辭職開缺其任者經廖廳長委該科一等科員孫福澤升充約三四日內即可發表云（洪）

●李科長赴京接眷

警察廳總務科李科長日昨呈請該廳廖廳長知假十日赴京接其家屬當經廖君照准於日昨乘瀋車赴京（洪）

●彭局長赴差

前任慶法局彭子嘉君已奉國稅廳委爲復盖（復州蓋縣）稅捐局局長後本擬即日起程赴差因事務紛繁請假數日茲聞已將諸事料理公協于十三日束裝首途云（照）

●東平看守所委定醫員

司法籌備處昨據東平縣湯知事呈報新委管獄員潘邦贊已經到東知事已遵章交替惟醫員一項關係重要現與潘獄員遴委吳祖安接充呈請備安云云聞已指令准予備案矣（五）

●帮審員早報到差

司法籌備處昨據遼源縣靖知事兆鳳呈稱奉委之帮審員李奎保已於日前到遼該縣審檢所已遵章成立云云按李君即前任開原縣知事此次充任帮審員當不致如後進諸君之叢脞貽譏也（五）

▲營口▼

●美領事交替歸國

駐營美國領事科恩德（譯音）君在營有年凡對於交涉案件莫不力求和平茲與新領事比科夫交替回國駐營各國領事與本埠交涉員王君鹽運司鄧君皆親詣車站恭送車水馬龍極形榮盛云

●河濟警部不日返營

新市街日警署上級警部兼營口警察廳顧問員河濟友吉君於上月歸國省親茲聞假期已滿不日即可返營云

●直隸漁業司派員來營調査

直隸漁業公司因初次創辦所有規模未能完善故派專員赴各處調査藉資研究來營調査者係孫子文顧葆剛李學謙諸君加駒饒思貴與際昌劉德深諸君於十三日赴水產實業學校及漁業總局參觀一切昨又偕同水產學校井校長搭乘警察廳之遼鯨輪船駛往港外二界溝等處從事查閱矣

▲蓋平▼

●勦匪陸軍過境

昨星期日奉派勦捕復縣亂黨孫長興等之陸軍馬步各隊陸續到盖小住一宵前往復縣而去

●押犯擁擠

縣署封獄羈押人犯實繁有徒因前時縣知事兼理審判未能一一清結今者審檢所成立事有專責豈可再事羈押新任胡知事有見及此乃同帮審馬君將各案速爲清結並擬設法建設監獄以齊變方改良云

▲復州▼

●莊復暴徒滋事續紀

莊復暴徒首魁孫長興暨王福亭自被官兵擊破以後嘯聚殘黨退據吳姑城險要聞該地地勢險峻攻守兩可該暴徒乃以該地定爲根據地旋赴附近民家覓得子彈三千餘粒十日首魁等留部下十名守寨率領其餘三十餘人星夜馳赴沙包子襲攻巡警分局即乘其無備將官銀二百餘元一併奪去奏凱而返吳姑城之根據已有官兵大舉來襲之耗該暴徒等遂私離吳姑城四出而募同志聞已得八十餘人之多盤踞老白山中（在水門子西方）爲邀擊官軍之計畫衛後消息雖未得探悉然交戰必已及于一二次之多云

▲岫巖▼

●軍警協緝賊匪

大盜金海樂嘯聚黨羽十餘人到處搶掠李警長打散併奪回人票鎗物等情已誌報端惟岫境山崇林密胡匪最易潛蹤頃聞散而復聚四鄉富戶聞風避匿多有攜往城內者李警長與駐岫巡防隊戴哨官已帶兵協緝想戴李二君素稱智勇諒不難指日勦滅矣

●選舉勸學員長改期

岫縣勸學員長已屆期滿李知事前曾通知自治學界定於十五日齊集縣署投票改選宣布在案現在四鄉投票人員業經陸續來城惟該知事竟無故變更日期展限至二十九日始行選舉一時議論紛紛向該知事質問理由云

●一萬元救濟饑民

岫境糧米缺乏饑民甚衆前經縣議會與商務會議定派孟星臨君持公文晉省向興業銀行借款以便救濟窮黎頃聞孟君覆電已在該行借妥一萬元一五利息不日携款返岫云

▲通化▼

●執法科交代案卷

縣署執法一科自帮審員來通組織審檢所成立後當將該科一切案卷辦理淸結以便交代並將該科歸併云

●長白大雪駭聞

自六月十九日起大雨連綿晴天極少至七月五日驟起北風異常寒冷雨止雲退電報局昨接長白電云七月五日該處及臨江一帶忽降大雪深可盈尺禾稼均被壓覆噫節届小暑天降大雪誠近數年來所未有之駭聞也

▲安東▼

●會審盜犯

城東孫家嶺孫士友家去歲被盜強搶毆傷事主一案業將正犯王朝舉捕獲日昨程知事邀請鹽厘補徵局龍局長□同審訊該犯供認不諱當合銜呈請上憲核辦云

●蕭廳長明察秋毫

地方審判廳廳長蕭君擬鈞不但對於案件細心研究即調查員役亦甚認眞昨日夜間十二句查知厨役與人賭戲有壞法律範圍又查知承發吏王玉綬史合卿二人影射官款私放印子錢以圖重利此事雖非犯法與行止有虧提即撤加懲辦以儆將來倘再稍有不守本分即當免職在庭供職人員均謂蕭廳長明察秋毫云

▲遼中▼

●縣知事委派科長晉省

縣行政公署第三科科長劉喜亭君日昨奉杜知事委令晉省辦理要公即于十日動身惟所辦事件局外人無從探悉耳

●繕呈處行將裁撤

審檢所帮審員尙其志君到差以後即在所內另設一繕呈處以便起訴者隨時繕呈刻聞接奉司法籌備處訓令謂繕呈處核與定章不符仰即裁撤等因該帮審員奉文後當即遵辦即日具覆裁撤云

▲錦縣▼

●縣視學辭職

縣視學許賡雲業經呈請辭職日昨縣知事朱佩蘭君公令週知勸學所城鄉會縣議會五鎭議會城鄉各教育會一体認眞調查按照法定資格以學品兼優辦理教育者爲合格以爲改選縣視學之預備各該機關即造冊呈報以備定期投票公選云

●稅捐局長返錦

稅捐局局長高嘯谷君於月前赴省解款併面謁都督及國稅廳處長請示辦法業經在省勾留數日茲聞昨十二日乘瀋車返錦入局照常供職矣

▲鐵嶺▼

●調査社會教育之進行

社會教育自開辦以來如設立圖書館巡迴文庫創辦公園等事均已著有成效現仍講求進行方法日昨勸學員魏賓如君赴省爲調査省城社會教育之辦法云

●組織新聞社

城廂會議員石仰之君對於新聞事業竭力提倡並代派各種新聞多份現擬在鐵組織新聞社一所於日昨赴西關新鐵嶺報社調查一切云

▲長春▼

●宋督之行踪

江督宋小濂氏因中俄交涉主持强硬致與俄人生有惡感決意辭職進京於日前來長寓觀察使署十五日搭南滿瀋車赴奉云

●國會議員回長避暑

長春自治員王玉琦董化年畢維垣等被擧爲衆議院議員於四月間晉京近以伏夏酷熱不堪忍受於日昨避暑回長矣

●議長自戕

城西恒昇鄉之議長甯振玉素性剛正持身淸潔久爲各界所欽佩近聞其自行槍斃訪其原因甯君以身任議長自代催捐款之責該鄉頑民及匪人李珍玉臣等起而返對且散佈流言謂其運動官府勒索貧民甯君聞之悔恨成疾隨於日昨自行槍斃聞者莫不痛惜不止云

▲德惠▼

●縣公署預備交代

由竹庭知事接到省垣友人函稱中央任命之德惠知事李君德鈞業于本月初旬奉省公署將中央任命狀領到並催迅速赴任云云由君聞此遂飭縣署各科人員將一切卷宗及錢款帳簿逐一淸理以備李知事到任接替云

●議決分劈存款

縣議參兩會因德惠與長春分治伊始所有警學虧款德惠業已攤還惟同善堂存款係經人民共捐輸六萬餘吊當時並未分劈昨遂議決建議省議會請咨省公署行令長春議會將存款平均分劈云

▲哈爾濱▼

●俄軍在極東之經營

駐紮極東俄軍每遇盛夏必赴各地野營露宿已爲恆例至其駐屯地點則分爲東淸沿路及東段西段南段之四段（東淸鐵路沿綫之集合地點爲松江支流之老燒溝東段爲橫道河子西段爲興安嶺附近布哈圖）然本年將西段駐屯地點改爲富拉爾齊（係齊齊哈爾迤西第一驛站）自五月以降每二個月俄兵五千遊境交替帳幕以居連日出外演操又實行進行往往道經雅爾河綽爾河而抵齊齊哈爾城附近按富拉爾齊之地係扼嫩江平原之要隘於軍事上實爲不可多得之重地故俄軍隊黑龍江騎兵聯隊山砲中後工兵隊機關鎗隊西比利亞狙擊聯隊後黑龍江步兵聯隊等各本部均在此處並聞俄官憲於本年春間擬與築堅固兵營招雇華工四千餘人動工一時頗聳世人之觀聽

●俄人添派馬隊梭巡地面

濱江縣附近之糧台原屬俄人管轄該處每於晚間七鐘後屢有匪徒在此盤踞搶刼往來行人毫無忌憚經俄官署查知每晚六鐘時至三鐘時派有馬隊五名輪流偵班梭巡以防不測

●電令安慰民心

吉林公署奉內務部電令略謂中俄協約近將告成恐東三省商民聞之不無惶恐請貴都督設法宣告以慰商民並飭所屬各縣出示通知將來政府對於此事定有妥善辦法該商民勿得恐慌云云頃聞縣署已接到此項令文矣

□□洋行　□□公道　門二二　外四四

務冗繁無暇閱此無意識之報紙費此無價值之筆墨自今日始該館無論如何捏詞鄙人概不更正免增該報價值鄙人之呼爲某報者即此意耳　社會共鑒諸
道堅君　賜信　謹此致歉
遼陽地方審判廳長熊才謹啟

全体職員　謹

茶園　康甲　後
月明珠　郭翠英　小桂秋　孫桂秋　小寶義　十八扯　白水灘
郭秀英　月明珠　小寶義　孫桂秋
茶園　大南門裏
金玉仙　盧月鈴　小桂英　小菊芬　王鴻林　燒滑計　翠屏山　黃家山　走雪山　獨木關

▲吉林▼

●最近撥領圓幣之確實消息

十一號上午財政饒司長携帶財政部來電到省議會報告該電大致謂中央慨允墊款六百萬收付官帖現在僅能撥付三百萬除長春中國銀行之三百萬業已不妥吉林如能自行籌措三百萬中央立時即能按照六百萬銀之數頒發元幣到吉其餘尚缺準備金六百萬一面收付官帖一面即繼續籌備云云省議會各議員當皆認爲可行並與饒司長議定當日即電請財政部速發圓幣云

●整頓預警辦法

預警籌備處日內迭次開會計議進行辦法當經擬具應行產定之問題數端茲錄列如下(一)額備警如何融洽(二)備警應否設防所(三)備警編練數目應以何爲標準(四)備警教練方法及期限應如何規定(五)備警應否有膳費(六)備警應否受額警支配(七)備警教練期滿應否補充額警並可否以半數遞補(八)教練欵項及方法應如何規定(九)編練時外縣應否分別地方之繁簡以定辦理之年限且應同時並舉抑次第行之(十)備警於教練期內應否由本處編白話命教習於課暇講演

●建議改組官醫院

吉林醫學會發起人王文慶陳子元兩君因鑒於省城官醫院歷年徒耗巨欵毫無起色且近來獎賞叢集竟往往有不能活民命而玩戲民命之事實屬不成事體日前特上書於城議董兩會請將該院遞予改歸自治辦理並擬有各項通例而促醫務進行該會現正會議通過認爲可行於日昨呈請省議會復議未識省會能贊成此舉否

●工務會要求干預事權

本埠工務總會日前呈請行政公署請將內務司承辦之工藝教養兩廠歸該會直接管理以一事權而免耗費當經批謂工□倡工務改良方法之機關并無執行事務之權限部章具在不難復按況該所係官欵所立實不能與地方團體彼此混淆等情該會當又復呈謂係爲撙節經費起見不妨變通辦理仍請撥交本會等語茲聞又蒙公署令行查工藝教養所設立伊始本會有法定性質因擬收容罪犯改良其心理故名爲罪犯習藝所嗣模範獄成立遂即改組現該所營業異常發達綜觀性質及現在之地位決無可以附入該會辦理之理蓋合議機關絕無執行事務之成例所請仍難照准云

●振興礦務計畫

東省礦產甲於全國以開採無效蘊藏最富之礦產均爲外人所攫取雖民氣之不開亦官家提倡之無力實業司熊司長有鑒於此日前擬定入手辦法數條其要者有三端(一)實行編練保礦隊(二)分籌官辦經費(三)籌設全省化驗礦質局

▲阿城▼

●自治勿得干預行政

縣署昨接省行政公署令開奉政府電令謂任免地方官係中央特權乃地方團體近竟有直接電請中央挽留縣知事者殊屬不成事體應由民政長通告地方官不准擅加干涉等因轉該縣署據情通知各屬機關暨各自治團體一體遵照云云

▲延吉▼

●決算報告書

延吉縣中華民國二年一月至四月之歲入歲出決算業經報告業已編製竣轉告行政公署轉送審計分處審核茲將出入大概列表如左

	歲入之部	歲出之部
一月	一〇一七•六〇三	一六六〇•〇一九
二月	四一五三•三六四	六一八〇•七五四
三月	一九七五•一三八	一〇七四七•二五二
四月	八三二一•一九〇	八四七一•四五九
合計	四三二一四•一九五	三三〇五九•一八四

右表收支相抵餘存銀九千二百九十四兩八錢一分一厘收入各欵除向財政司領欵外其餘自收各欵爲大小租警學自治响捐金沙稅存欵收息等而支出各欵除本署行政費及遊巡隊外大小租則逐月解省响捐生息等項則撥支所屬各團體如金稅卡也巡警局也學堂也自治會也商務會也農務會也罪犯習藝所也其經費皆領自縣署故決算報告亦由縣署編製焉

▲黑龍江▼

●都督參謀一體罷官

九日晚十一鐘時宋都督奉到大總統急電謂都督宋小濂參謀長徐鼎霖警察廳長崔文選一併交代迅速來京所遺都督兼民政長令前海參崴領事華桂芳接護聞華公於十日早五點鐘抵省晉署八點鐘視事宋都督將交代未備事件委該署總書等趕速辦理是日四鐘宋小濂徐鼎霖翟文選等及眷屬一併起程其內容未得而知俟訪明再誌

●行政公署通告撤換廳長及參謀長之情形

徐參謀長與翟廳長同日任免而宋都督又於九日起程進京各界人士不無惧會疑慮故行政公署於十一日將個中情形函知各團體轉達知照其文曰逕啟者都督兼署民政長此次晉京係奉大總統令商辦要事業經通行查照至徐參謀長翟廳長免去現職係因關於中俄交涉事件措置失宜由都督電請中央撤換第恐各界不知其詳或不免紛紛疑議致滋惧傳特此函達希即轉傳一體知照

●師範學校罷課之風潮

師範學校前有學生二名不遵校章並有他事被校長陳存誠君查知立即革除後有學生三名捏辭在教育司呈控當經派員調查該校陳校長辦理甚善毫無不合後經該校長查明將妄控之三生斥革因追繳膳費惹起全堂公憤遂致有罷課風潮當經教育司長徐子君當面慰勸並言該校長是否違法再行派員確查該生等照常回堂授課矣

●俄領取消私加票費

據黑河函云華人入俄之大照向由觀察使發行駐璦俄領事簽押始爲有効每照納費兩盧布二十五戈比後經該領事私加七十五戈比藉口補助該署經費比時黑河觀察使交涉模糊歷行在案不料該領事進寸得尺今春又私加五十戈比計每照一張共納費三盧布五十戈比日前經張觀察使鶴岩據理照會俄領事詰責私加之理由聞該領事已將外加之數取消照舊辦理矣

雜報

▲奉天▲

●盜匪強搶刃傷事主

城東倒木溝住戶黃亮昨晚忽來胡匪六人持槍者二人餘均手持短刀破門而入搶去騾馬各一銀元百數十元及首飾衣服等物黃某正欲私報警署被匪瞥見用刀砍傷頭顱一時暈倒在地後經鄰居聞信代報警署而匪已遠颺無蹤聞黃某受傷頗重恐有性命之憂云(中)

●鐵軌內驅策馬車之危險

日昨午後八時許奉天車站西三里許古家子地方有農人王國清者駛馬車一輛馬即驚馳尚未得駛出鐵軌被火車頭撞至數丈以外車碎馬逸王某倒在地上遍體鱗傷幸未殞命後將王某抬至滿鐵病院醫治云(民)

●惡棍橫行

有裴殿閣者城北裴家屯之鄉長也原有祖遺牧場一處被偏臉子屯惡棍安春普所霸裴某負曲來省在地方審判廳控告幸各推事明察判歸裴某詎安某怨毒未已出洋三百元納賄於某承發吏請其運動勝訴聞已成熟故已高等廳抗告矣(民)

●營私舞弊者其鑑諸

民政長前以大孤山商埠選舉商務總理致起衝突令行東路觀察使派蕭委員前往該地監視投票改選並查得田日明劣跡多端絲毫無通融田日明恐事被敗露特備□金令其黨羽于大成劉香亭等來省求要人代爲運動卒未達其目的(民)

●白晝行竊

小北門裡慶祥店院內住有錢經紀張姓者日昨他出將門鎖閉不料被小偷將門鎖撬開竊去衣物等件約值洋百四十元及張某回寓查知失竊當報該管警察區緝云

●漿洗房捲逃衣服

小南關模範學堂對過某漿洗房開設已久生意頗見發達日昨該漿洗房主人將所有衣服席捲而逃未知在該處洗衣服者亦有所聞否(鵬)

●賭犯被獲

大北邊門外向有空房一處係前清守城旗兵所駐守者近有一般無賴在此聚賭日昨正在呼喝之際被警察偵知當場拿獲賭犯四名並賭具送交第六警察一分署罰辦云(鵬)

●車廠聚賭

大東門裏某行前胡同徐得勝之洋車廠內久設賭局招引一般下流社會人物每日在該處聚賭毫無忌憚該管警察宜往查焉(曉)

●巡警撿拾手燈

大西關第五警察署第二分所巡警孫士臣日昨巡邏至致養工廠門首拾得手燈一盞守候多時無人認領該巡警隨携帶回署呈由汪署長出示招領云(洪)

●莊頭訛詐佃戶

共和未成以前莊頭訛詐莊佃屢起爭端現值清丈官莊地畝莊頭行爲不敢放肆惟昨聞蓋平興隆屯莊頭德恩綿與莊佃蕭漢章因私借未遂誣陷蕭某抗租等情是以莊佃八十二戶公憤呈控德某歷年端弊請公署派員務查以清黑幕云(制)

▲蓋平▼

●夫役因公暴死

近日天氣炎鬱時有霍亂吐瀉之症發生西部清道隊夫役翟某日昨在小西關大街忽然倒斃經該區警察報告署長電話衛生科醫官驗所確係霍亂症已傳知霍某親屬領埋矣(制)

●斥革巡長

南關派出所李巡長前因捉獲行使假洋案出力擢升爲巡長自任差以來諸事謹愼惟聞嗜好未除昨被警察長查出立即斥革矣

▲牛莊▼

●少婦潛逃

邑北後湖村住戶楊有海之妻孫氏年方十九月之十三號偶因口角起衅背夫潛逃奔至牛莊南關王家園子王姓家借宿該王某恐其來歷不明出首禀明該管堡防所該所巡長李雲峰協同鄉警看押一夜遂由巡警傳到楊某取保領回了案云

●雞姦索錢激成命案

無賴子李德三外號吹鼓手與萬德福厨役[illegible]日前李德三向劉厨役索詐嫖資劉某大怒手持片刀將李某砍傷九處即刻昏倒經巡警查獲該劉某央出多人向伊說合情願出洋一百二十元作爲醫藥之資完結了事云

●調查員查獲烟土販

十三號海城禁烟會派來調查員五名至牛調查遂協同巡警在西關村長白憲田家搜出烟土三十五兩又在伊房戶呂炳玉家搜出烟土十九兩五錢當連贓拿獲送案以儆効尤云

▲鳳凰▼

●酒醉行兇

十二日本街獸醫金廣福酒醉之後前往清泉塘洗浴不知因何事故竟與該塘役劉某大起衝突金某酒力勃發先以座客茶壺將劉某腦部擊傷劉某負傷忍疼亦將金某腦後打傷一處嗣被巡警聞知當將金某等一幷拘至警所聽候警長訊辦云

●雞姦未遂

烟袋胡同慶發堂剃頭舖主人門慶才素多嗜好兼有斷抽之癖月之十一日夜間該舖徒弟王某上門登榻方將安睡不料門慶才淫心發作突向調姦王某見事不佳急起喧譁鄰佑聞知方始勸令完結次日王某之父偵知其事即欲前往興毆幸鄰人孫某杜某等從中調處着門慶才找給王某之父現洋三十元幷准其父將子領出作爲罷論云

●拐騙婦女

本城住戶孫某家道貧乏專以傭工自苦邇因身患惡瘡不能養其母及妻子託人說允另招拉古溝周某與若妻朱氏打夥度日言明入夥之後即將孫某母與妻子接至拉古溝同居一切衣食費用悉歸周某供給日前周某覓車先將孫朱氏拉去其餘諸人仍然在城守候迄今月餘尚不用車來接

▲安東▼

●土娼膽敢吸烟

東江沿新美巷土娼楊貴寶客有姿色而狠毒殊甚自賣淫以來陷害青年不知凡幾偷過有嫖客輒搜腰覓錢且纏繞其住宿而後已迨腰貫罄盡始逐出門外不加辭色近復有某洋行某君及劉某貪戀烟花夜夜不歸聞常與該妓及其又桿開燈吸烟當此禁煙吃緊之際一經拿獲恐法律不能爲爾恕也

▲錦縣▼

●買寡婦之轇轕

北鄉住戶張福瑞之女年十九嫁與東關住戶韓老福之次子爲妻其夫於陽歷二月間病故因親母早年物化月前經其伯母張胡氏同其胞弟胡某勾串地痞張某等商同韓老福將該孀婦暗自賣錢二千七百吊按股分用賣與本城趙書銘(年五十一歲)爲室舊歷四月二十七日過門是晚二點鐘該婦之母舅梁老化梁士清同其父張福瑞至趙書銘處將該婦強行奪回仍交韓老福管束趙書銘意圖洞房花燭不意人財兩空乃令其嫂看守門戶同其友起訴到廳及致次日地方審判廳即將原被詳細根究梁士清聲言不爲甥女身價專爲趙書銘實非正人販賣人口恐與甥女名節攸關甘愿出貲買回另擇年歲相當之人倘能恩准決無異說經司法官公開判令梁士清用錢一千五百吊同當堂將其甥女領回交張福瑞收管韓洛福與之無干趙書銘以二千七百吊現乘一千五百吊人財兩失頗形煩惱云

▲鐵嶺▼

●烟犯設計自戕

烟犯某甲在街修理馬路其父私送烟土被巡警拿獲其兄又私送嗎啡亦被緝捕該犯苦惱已極遂於日昨工作之際乘間以鐵斧砍傷頭部皮破血出幸不隕命乃抬送醫院調治云

●鹽局稽查橫征苛斂

鹽厘局對於稽查走私異常認眞日前城南某鄉小舖存食鹽數十斤本爲自食計詎該局巡差佟某至該舖托腹痛購鹽半角即指爲走私帶城罰辦家存食鹽者不亦難哉

▲昌圖▼

●小兒女也知爲母復仇

縣屬同江口某甲夫妻生有子女二人女年六歲子年四歲某甲在外營業其妻同子女在家度日豈料甲妻與同屋居住金某之妻口角被金某聞知將甲妻撲倒用靴底痛打不堪旬日間因傷斃命即將兇犯金某拿獲送縣審辦昨日開庭審訊某甲領其子女上庭對質該兩小兒哭訴其母被金某用手牽扯頭髮摜倒在地足踢拳打情狀並謂不容人拉吾母活活被爾打死爾有何詞分辨當庭央求監督洗冤抵償以雪母仇云云

●籌設平康里

縣屬接近蒙鄰人情風氣非同他埠前經程知事修築公園培養各種花木任人民任意遊覽風氣漸見開通前有某君提倡在公園前邊修蓋洋房開設二等平康里問以振興商務現在籌有端倪鳩工當必不遠有某班校書小蓬萊者聞風前來查視一俟洋房修妥伊願來昌開班將來果能辦到昌邑城中必另有一番景象矣

▲長春▼

●烟民研究不怕調驗之新法

禁烟會近又開辦雖不能認眞查禁而一般黑籍中人不無畏懼凜冽相聚研究得一不怕調驗之新法用棉花和以嗎啡水煮之曬乾而後裝諸枕內或置於衣被之中或用嗎啡水煮手巾汗褂等物如此製法帶之於調驗所內如遇不能傳遞烟砲嗎啡時卽以舌舐此物便足過癮爲日太多不妨以口含之如此辦法能持數月久不致敗露有禁煙之責者應嚴查也(行

▲吉林▼

●旅客之形迹可疑

東關山西會館下邊警察第五區界有某旅店執事人高朝厚因昨被警察查店有一形迹可疑旅客盤詰由來言語支吾查店簿又無其人姓名以有違警章當將該執事及客帶署罰辦暫令停業而儆効尤

●議建大樓

高等審判廳之大樓前年火燒後未曾建修前次大雨又倒塌房屋不少刻擬重建樓房所有工欵非二十餘萬吊不可不日將據情呈請法部照准與修一面繪圖估價俾各工廠投標云

▲哈爾濱▼

●迅雷震毀電話線

本月初二日午後忽降極大之風雨兼以迅雷哈埠租界內之電話線被雷擊毀斷折者甚多殊屬異常危險幸未傷人現電話局已飭工趕緊修理並添設避雷入地之電線以免再有此種意外之危險云

▲黑龍江▼

●不講衛生

省城地處龍沙天氣亢旱加以民智幼稚素不知清潔衛生之道衢巷之汚穢居住之溷濁飲食之水漿蔬肴又往往藏垢納汚菌毒潛伏穢氣薰蒸瘟疫媒介觸處皆是故近來雜症時聞痢疾尤甚有保民之責者尚其於衛生加之意焉

花界消息

●嬴得旁人冷眼觀

友人某君好評花而所選之花不著一字乃知其別有用意在也一日邀余往一弄榮陞班大金寶處茶敍該妓姓姚氏字鳳英揚州人体態豐腴應酬圓活度曲雖不及梨園而頓挫抑揚尙覺可聽所居粧樓亦雅而不俗二人感情在不濃不淡之間以余局外人之眼光体察局中人之態度雖梁間燕子常去常來而洞口漁人不曾渡可斷言也聞某君初結識時即與之約法三章要不外殷懃招待友人大家均享精神上之權利其他非所敢知該妓亦樂於從命不越範圍別以久而情深可以遺贈二人矣質之儕中以爲何如

●趙玉環爲小寶義所專有矣

自淫伶小寶義來奉前花部實業司長趙玉環一縷香魂竟爲該伶攝去大有刻不可離之勢日前夜間該伶如約前往不知被誰沖散懊喪而去後知被小金寶攫去以致醋海波潮掀天揭地趙玉環刻以覓得第一樓後院香巢與該淫伶作倒鳳顛鸞之所從此洞裏桃源不許凡人問津矣

●恍如一對玉人

平康八街絕跡數載非不欲涉足其間惟因公務羈絆弗克抽暇前往昨承雪玉君見召約往北里之游至新一街同陞部人室甫坐見二校書姍姍而來幾似一對玉人詢其芳名知爲彩鳳友人所賞識者爲飛雲係同班姊妹花也穠台度各臻其妙梨花帶雨更覺嫵媚言語莊重情致纏綿無怪余友之樂而忘返爰誌數語以彰其美

為利便居住省垣之華商起見特擇定左開地點於七月十五日起開辦經手左開各項事務特此佈告

民國二年七月十三日
大正

南滿洲鐵道株式會社

南滿鐵路公司辦理事務處 奉天大西關

奉天市內營業所

電話 日本六八號 中國分局六十號

辦理事務

一 發售南滿鐵路各站車票

一 辦理鐵路貨物之起運及交卸

一 經營倉庫事業（開設保管貨物）

一 辦理由貨物主住址運至車站或本營業所以及由車站或本營業所運至貨主住址貨物之搬運事務

其餘關於各項詳細章程則移玉本社運輸課或本營業所或就近車站面議可也

俄商秋林洋行

啓者本行由哈爾濱分設在奉天鼓樓北大街路東歷有年所有貨物零售批發並指期定貨均可隨意今特由本國運到各種頂上毛氈大哈拉青口絨斜文布哈啦布雜色印花布合斜子布花洋布及綢緞頂上香濱白蘭地[illegible]員正美人牙粉羅過香皂[illegible]芝蘇[illegible]五金鐵器[illegible]紙煙[illegible]花素茶呼杯盤[illegible]皮[illegible]仰祈中外紳商加倫[illegible]恐未週知特此告佈

中國電話二百九十二號

開市廣告

（開市五月廿九日）

Ⓨ 奉天新錯伊豫組釀造

最上醬油

芳香美味 價格低廉 適於衛生

特約發賣店 雜貨商 城內大南門裡路西 內川洋行支店

奉天十間房 內川洋行 本店電話二八上

恆泰金店廣告

本店開設大西關大什字街迤西路南朝北洋式門面收買荒金銀賣足色赤金標金方頁以及做五族赤金紋銀首飾盃盤器皿俱全無不精巧多蒙各界諸君惠顧本店聘請名藝研究時式花樣工資格外克已

再者諸君如欲定做何式花樣議明店圖萬無遲悞近有無恥之徒以低貨混市各界諸君認明本至期章爲據特此奉佈

中國電話一百二十號

本店謹啓

司各脫乳白鰵魚肝油

並非補力之新食品。自一千八百七十四年迄今三十八年矣。治愈各國人之病。未可以指屈。

司各脫乳白鰵魚肝油

能治咳嗽。能治傷風。能治氣管病。能治喉痛。能治各種肺病。

寄一郵片至上海四川路五十三號茂生洋行。即可得一小本書矣。

勿任爾館中人予以他種魚油強勸令購其特冀正司各脫取出

司各脫乳白鰵魚肝油

各藥房俱有寄售

是能助人飲食消化。瘦者增長強固之肌肉。胃呆者使之活潑。弱者使之強。於是遂至不染病。

靠服司各脫始能健壯

（六）

奉天經理處 德亨洋行

開業廣告

啓者敝銀行此次在本城小西關滿鐵貨物分局舊址添設出張所於七月十五日開始營業經理銀行一切業務力求速敏確實不悞主顧特此佈告

七月十五日

奉天小西關

朝鮮銀行

奉天出張所

（日本電話五二一番 中國電話一八三番）

華新金銀樓

本號開設奉天城內銅行西銀行胡同門面五間開張有年物美價廉久蒙各界諸君惠顧今本樓特由各省聘請優等名師研究五族應用時式花卉各種首飾盃盤器皿無不精巧專造足色赤金代簪手鐲表練子各色手留子 民活一概俱全保管質足工資格外克已舊飾同換不拆不扣童叟婦女無欺諸君賜顧者請認本樓金字牌匾無悞

中國電話六百二十三號

本樓謹啓

日商安東銀行

中華電話七十一號 日本電話四十六番

啓者本行由市場分設安東縣右堂西街凡有存款者本行即交支票小簿一本預定期限存款到期請將小簿圖章帶到本行即換現款如期限內提款利息按浮存合算倘到期後存戶不來領取則以後利息仍照浮存辦理本行支票小簿較現款極爲省事對於繁盛商家尤爲便利謹將存款章程列左

長期存款 金一年八厘五 六個月八厘 三個月七厘五 一年五厘
小洋六個月四厘 三個月三厘

浮存存款 金壹百圓每日付一分二厘 小洋壹百圓每日付五厘

零星浮存 存款 金壹百圓每日付一分八厘 小洋壹百圓每日付六厘

設此分行周轉地面起見如有商號人名上中下利息奈難劃一未便議定以及抵押銀洋金票貨物等本行另有清單小簿利息註明所有往來交易事宜請駕臨本行秘密商議以周到爲宗旨恐未週知特此登報聲明

安東銀行謹白

花顏水

妍媸本天賦而成　無可以更易之也　今且有可以人力施之何者也　然其本來且有美容者　預爲保持之醜陋者　也時爲修飾之　若問保持與修飾之善法則　條理開列於左方

●花顏水　爲皮膚科學專門大醫小島亨先生經歷多年苦心研究　確從皮膚上考究得來之聖劑　早已馳名本國各地　今本藥房持遵先生之方細求材料精工配合　運來各國俾大衆得沾其益凡欲保容者請勿等閒視之

●花顏水　最近盛行於歐美兩洲　凡男女自爲維持其臉上者　確有不可一刻缺少此化粧藥水故一時有曰欲求自己顏容艷美者須要重看花顏水

●花顏水　一瓶融溶二十倍溫水或涼水中在洗臉後洗澡後刮臉後或就床之時搽敷臉面四體而常爲使用　即可全治皮膚病諸症均得轉醜成美至於女子搽敷白粉若先使用此藥水　非唯融化之妙且能豫防白粉中所含鉛毒也

●花顏水　可滴數點溫水或涼水中即依化學的作用該水如牛奶成白香風發生胸間覺快致使用不斷乃可除去　如面皰　雀斑　酒刺　粉刺　汗疹　頑癬　煙氣　紅點　晦色　油光　瘰癧等皮膚諸症醜貌換來美顏如鮮花故其名曰花顏水論其功効近實可謂世最新化粧用之第一品

●芳香馥郁　薰風勃々　能令人發生一種愉快者則其人心爲常用花顏水故曰交際場面確不可缺此花顏水乃兼備衛生與經濟爲化粧用最良之妙品且比之白粉洗臉粉花露水肥皂等化粧用之材料之價格廉而功乃大幸勿疑之

●青年男女　臉上發生小瘡面皰或雀斑等患均可以花顏水搽敷每天數次可必保痊癒也

●花顏水　最有効兒童或遭蚊臭虫嚙或患汗瘡與一切皮膚風痒均可搽敷患部立見功効

花顏水價目　大瓶大洋一元　每打大洋拾元　小瓶大洋五角　每打大洋五元　各埠大藥房均有代售

本舖 大阪淸水谷西之町 順和堂大藥房

經理所 天津 旭街東亞公司藥房　上海河南路東亞公司藥房　山東濟南府老德記藥房　山東青島福 順泰　奉天四平街大德生藥房　營口二道街中西大藥房

代售所

奉天四平街 晉益東　東奉天四平 天聚長　奉天鐘樓南 大德昌　奉天鐘樓南 天泰隆　奉天鐘樓南 歐美大藥房　奉天鐘樓南 廣益洋行

奉天鐘樓南 環瑞室　奉天公署街 餘慶祥　營口二道街 慶豐合　營口元興街 益盛遠　營口西大街 廣興成　遼陽十字街 天錦成

昌圖南街 植山天壽堂　昌圖大街 興隆昌　鐵嶺鼓樓東 福合盛　鐵嶺鼓樓家甸 同合義　哈爾濱傅家甸 一善堂　長春北門裡 興亞大藥房

長春北門裡 德盛和　公主嶺河南 三合公　大連市奧町 義順興　大連市奧町 濟仁堂　大連市磐城町 華西大藥房　大連市 德記大藥房

大連市監部通 華泰大藥房　山海關城內 泰西大藥房　山海關南門外 日東大藥房　唐山南街 松本大藥房　張家口 中華大藥房　廣平府 福獻濟藥房

北通州 安東縣　蘆台 維新大藥房　馬廠 豫安大藥房　石家庄 武學官書局　彰德府 信德恒　華英大藥房

經理所

奉天四平街 大德生大藥房

奉天小西關 廣濟堂大藥房